clean industry solutions

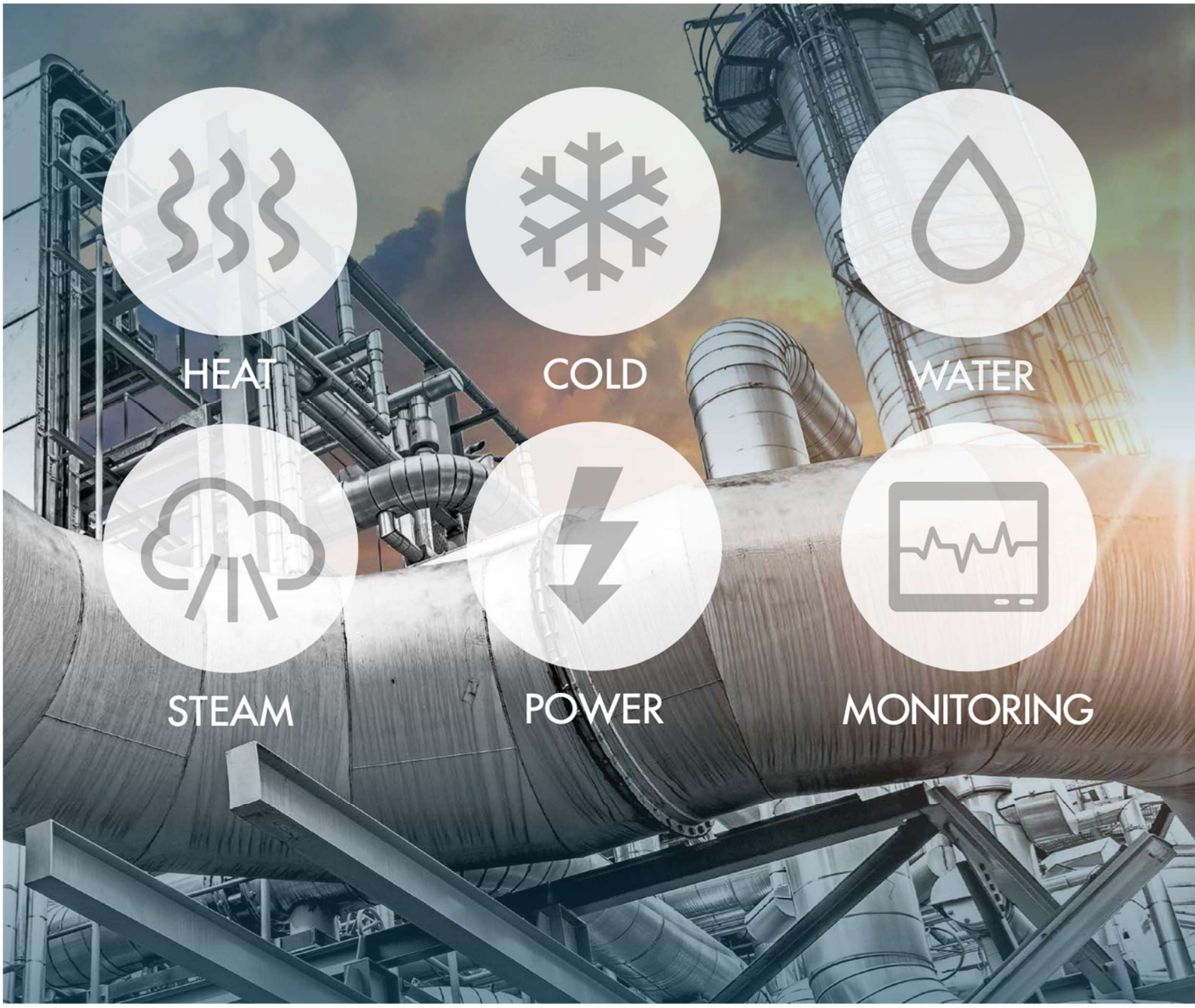

Årsrapport 2020

Förberedd av

Clean Industry Solutions Holding Europe AB

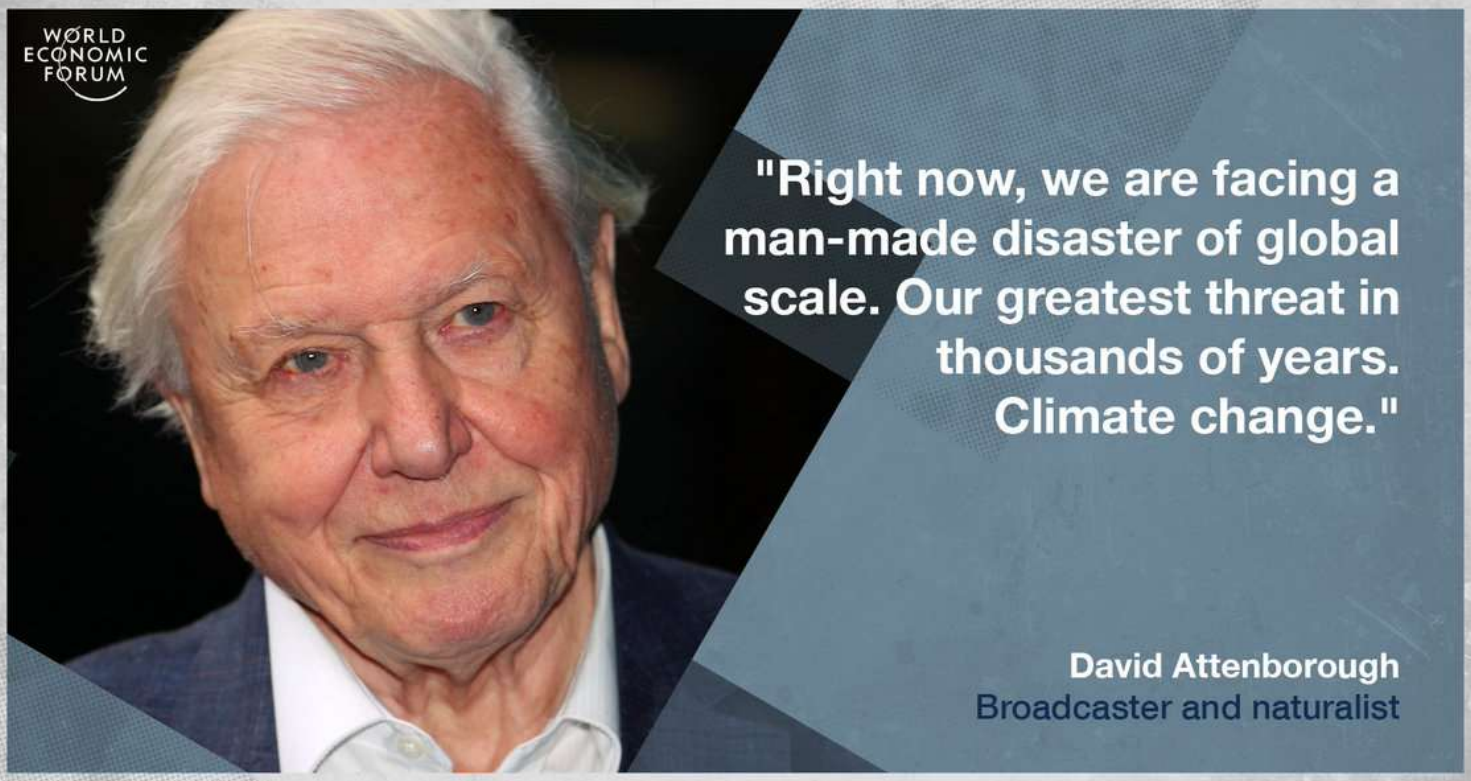
WORLD ECONOMIC FORUM
"Right now, we are facing a man-made disaster of global scale. Our greatest threat in thousands of years. Climate change."
David Attenborough
Broadcaster and naturalist

Innehållsförteckning

1	Året i korthet	5
2	Koncernnyckeltal	7
3	Uttalande från ordföranden och verkställande direktören	8
4	Förvärv av SolarSpring GmbH	9
5	Verksamhetsbeskrivning	12
6	Resultat 2020	14
7	Förvaltningsrapport	18
8	Koncernresultaträkning	22
9	Koncernbalansräkning	23
10	Koncernkassaflöde	24
11	Moderbolagets resultaträkning	25
12	Moderbolagets balansräkning	26
13	Moderbolagets kassaflöde	27
14	Noter till bokslutet	28
15	Oberoende revisionsberättelse	37
16	Nyheter efter rapporteringsperioden	39
17	Utsikter, risker och osäkerheter	42
18	Utveckling av aktier	43
19	Finansiell kalender	44
20	Uttalande från ledningen	45

Styrelsens uttalande

Styrelsen försäkrar att årsredovisningen ger en rättvisande och sann översikt av företagets verksamhet, finansiella ställning och resultat.

Stockholm den 28 april 2021, styrelsen

Olle Olsson	Styrelsens ordförande
Christian Zahler	Styrelseledamot och VD
Markus Augustsson	Styrelseledamot
Daniel Pfeifle	Styrelseledamot
Tobias Schwind	Styrelseledamot
Joao Gomes	Styrelseledamot

1 Året i korthet

Förutom den allestädes närvarande pandemin var den viktigaste utvecklingen för företaget förvärvet av SolarSpring, en leverantör av lösningar för industriell vattenrening. Mer detaljer om vår verksamhet sammanfattas kortfattat nedan.

Marknad och försäljning

Eftersom Industrial Solar tillhandahåller sina lösningar internationellt påverkades försäljningsverksamheten kraftigt av pandemin, eftersom resandet avstannade och potentiella kunder sköt upp sina investeringar. Vi använde tiden till att arbeta med att stärka vår position på hemmamarknaden, omdefiniera vårt värdeerbjudande och övergå till virtuella försäljningsaktiviteter, t.ex. webbseminarier. Även om de ursprungliga målen inte kunde uppnås har utvecklingen redan burit frukt med ett första projekt som säkrats och ett annat projekt under utveckling som förbättrats. År 2020 erbjöd Industrial Solar GmbH totalt 118 lösningar till potentiella kunder med en sammanlagd omsättningspotential på över 200 miljoner euro. Samtidigt såg vi en stark ökning av förfrågningar från multinationella företag med ambitiösa mål för minskade koldioxidutsläpp.

I början av 2020 kunde SolarSpring ta fart tack vare förvärvet av CISH. Industrial Solars försäljningsresurser användes för att aktivt marknadsföra membrandestillation. De första framgångarna uppnåddes med försäljning till Abu Dhabi och USA. SolarSprings försäljningspartner har också framgångsrikt sålt dricksvattenlösningen i Kenya, Kongo och Colombia. Nästa steg är internationell marknadsföring. De första konkreta kontakterna har redan etablerats.

Affärsutveckling och partnerskap

För att optimera vår försäljningsprocess och öka mervärdet för våra kunder har vi byggt upp partnerskap med andra teknikleverantörer och investerare. Den viktigaste händelsen under 2020 för företaget var dock förvärvet av SolarSpring GmbH, vilket gör det möjligt för oss att ta itu med två avgörande frågor för både mänskligheten och hållbar industriell produktion: ren energi och rent vatten. SolarSpring, som är en avknoppning av det största solforskningsinstitutet i Europa, Fraunhoferinstitutet för solenergisystem (ISE), grundades 2009 och har utvecklats till en internationell pionjär inom membrandestillation och erbjuder innovativ teknik för behandling av avlopps- och dricksvatten. Tekniken är särskilt lämplig för vattenrening inom industrin och kräver värme för att fungera. Tillsammans kommer Industrial Solar och SolarSpring att erbjuda hållbara energi- och vattenreningslösningar till industrin.

Teknik

År 2020 lanserade Industrial Solar sitt verktyg för fjärrövervakning, vilket förbättrar våra kunders värdeerbjudande genom att underlätta övervakningen av anläggningen. Dessutom fokuserade den tekniska utvecklingen främst på standardisering av anläggningarnas periferi, vilket kommer att sänka hårdvarukostnaderna och installationstiden för våra projekt.

SolarSpring har hittat en produktionsmetod för membrandestillationsmoduler som gör det möjligt att producera nästan 80 % billigare. Samtidigt ger den nya processen fler möjligheter till intern moduldesign, vilket har en direkt effekt på effektiviteten och därmed på systemens lönsamhet.

FOU

År 2020 beviljades Industrial Solar GmbH ytterligare två FoU-projekt på nationell nivå och ytterligare ett på europeisk nivå. Både AuSeSol och SunBeltChiller är projekt som finansieras av den tyska regeringen och som kommer att ge företaget sammanlagt 240 000 euro. AuSeSol pågick i sex månader och syftade till att utveckla en strategi och ett detaljerat projektförslag för integrering av artificiell intelligens i solvärmeuppvärmning och elproduktion och införande av autonom övervakning och drift. I SunBeltChiller-projektet ska innovativa flerstegs solvärmesystem för kylning och processvärme utvecklas.
Horisont 2020-projektet INNOWWIDE hade en varaktighet på 6 månader och stödde Industrial Solar GmbH med en finansiering på 60 000 euro. Syftet med pilotutlysningen var att stödja mycket innovativa europeiska små och medelstora företag att komma in på internationella marknader genom att hjälpa dem att genomföra projekt för bedömning av lönsamhet i samarbete med intressenter från målländerna.

För SolarSpring GmbH godkändes tre förslag till FoU-projekt som finansieras av den tyska regeringen. I projektet BrineMine utvecklar SolarSpring och dess partner en process för utvinning av värdefulla material och dricksvatten från geotermiska källor i Chile. Projektet AmmoniumMD syftar till energieffektiv återvinning av ammoniak från kommunalt avloppsvatten med hjälp av membrandestillation, medan man i projektet HaSiMem fokuserar på återvinning av salt och vatten från lakvatten från upplag genom en kombinerad membrandestillation-kristalliseringsprocess. Finansieringen av alla tre projekten för SolarSpring GmbH uppgår till 491 000 euro under de kommande tre åren.

2 Koncernnyckeltal

Månader från 01.01.2020 till 31.12.2020 (01.01.2019 till 31.12.2019)

- Företagets försäljning uppgick till 2 018 (827) TSEK.
- Ökning av färdiga varor, lager och pågående arbeten -1 289 (0) TSEK
- Aktiverat eget arbete 317 (0) TSEK
- Övriga rörelseintäkter 3 527 (2 015) TSEK
- Totala intäkter 4 573 (2 842) TSEK
- Materialkostnad 1 516 (715) TSEK
- Personalkostnader 11 778 (7 283) TSEK
- Övriga externa kostnader 3 853 (3 560) TSEK
- Övriga rörelsekostnader 80 (57) TSEK
- Avskrivningar 730 (200) TSEK
- Totala kostnader 17 957 (11 815) TSEK
- Resultat före räntor och skatter -13 384 (- 8 973) TSEK
- Finansiellt vinst (+) / förlust (-) -139 (44) TSEK
- Förlust efter finansiella poster 13 523 (8 929) TSEK
- Resultat per aktie uppgick till -0,39 (-0,78) SEK
- Styrelsen föreslår att resultatet balanseras på ett nytt konto.
- Likvida medel i slutet av perioden 20 352 (9 116) TSEK
- År 2020 lämnade företaget 150 offerter med en försäljningspotential på 276 miljoner euro. Även om nio projekt hade en enskild investering som översteg 5 miljoner euro per projekt, ligger de flesta projekt i intervallet 0,8-1,6 miljoner euro per projekt.

Resultat i korthet

Resultat i korthet	01/01/2020 31/12/2020	01/01/2019 31/12/2019
rörelseintäkter	4,573	2,842
rörelsekostnader	- 17,957	- 11,815
rörelseresultat	- 13,384	- 8,973
periodens resultat	- 13,523	- 8,929

3 Uttalande från ordföranden och verkställande direktören

Olle Olsson, styrelsens ordförande

Under de senaste åren har vi inte bara bevittnat en pandemi utan också förändringar i vårt sätt att leva, arbeta och röra oss som vi inte kunde föreställa oss tidigare. Det är ett tecken på hopp i ljuset av den större utmaning - klimatförändringen - som fortfarande ligger framför oss. Clean Industry Solutions Holding Europe AB tillhandahåller heltäckande lösningar för avkolning och vattenrening till industrin. Särskilt inom den mer svårnedbrytbara sektorn för förnybar processuppvärmning är Industrial Solar GmbH världsledande, medan SolarSpring GmbH har lösningar för att minska industrins behov av färskvatten och återvinna värdefulla material. Det råder global enighet om att COVID-19-återhämtningen måste vara grön, och till och med under pandemin har åtagandena om att nå nettonollutsläpp från lokala myndigheter och företag fördubblats under det senaste året. Förväntningarna på Clean Industry Solutions Holding Europe AB är således inställda på tillväxt.

Christian Zahler, VD

Liksom nästan alla företag i världen påverkades Clean Industry Solutions Holding Europe AB av den rådande COVID-19-situationen i 2020. Vår internationella projektverksamhet stannade plötsligt upp. Som en direkt följd av denna situation beslutade vi dock att utveckla vår hemmamarknad i Tyskland och dess grannländer med en bredare portfölj av teknik och tjänster. Och vi kan redan registrera de första regionala beställningarna på solcellsanläggningar i vår hemregion runt Freiburg.
Den viktigaste händelsen för vårt företag var dock förvärvet av SolarSpring GmbH. Integreringen av dess teknik i företagets portfölj har redan visat sig vara ett bra komplement till vårt utbud av lösningar. Både Industrial Solar GmbH och SolarSpring GmbH har börjat arbeta med full fart på sina synergier och komplement som är en stor fördel för båda företagens kunder.
Förvärvet av SolarSpring och den efterföljande breddningen av företagets portfölj ledde också till ett annat viktigt beslut som styrelsen enades om: I december 2020 gjordes de första arrangemangen för att inleda ett namnbyte av företaget som slutfördes i mars 2021. Det tidigare Industrial Solar Holding Europe AB heter nu Clean Industry Solutions Holding Europe AB.

4 Förvärv av SolarSpring GmbH

Industrins energi- och vattenförsörjning är beroende av varandra och båda kommer att genomgå stora förändringar i den pågående gröna omvandlingen. När det gäller vatten handlar det inte bara om att säkra tillgången på vatten utan också om att behandla vatten för att uppfylla processstandarder, minimera avloppsvatten och återvinna värdefulla komponenter från avloppsvattenströmmar. Eftersom alla dessa processer är energikrävande finns det en *koppling mellan vatten och energi i industrin*. SolarSpring tillhandahåller vattenbehandlingslösningar som bygger på membrandestillationsteknik, som upprepade gånger har identifierats som överlägsen nuvarande metoder. Membrandestillation har höga krav på värmeenergi - medan Industrial Solar är en välkänd leverantör av förnybara värmelösningar.

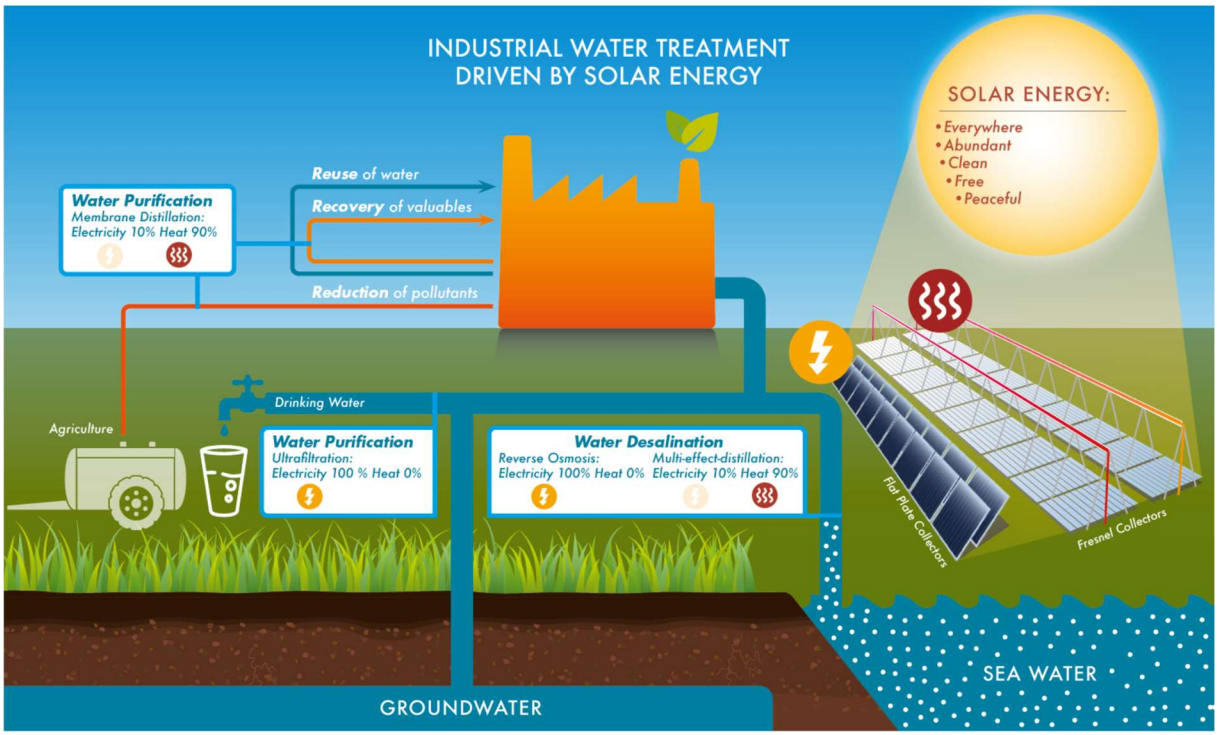

Genom förvärvet av SolarSpring breddar vi vår portfölj för industrikunder, ökar vårt mervärde genom gemensamma lösningar och skapar synergier inom affärsutveckling och administration.

För industrier med ett stort behov av processvärme är vattenbehandling också ofta en viktig fråga. SolarSpring GmbH är en utrustningstillverkare av innovativa membranbaserade vattenbehandlingssystem. Företaget är en absolut pionjär inom området membrandestillation för behandling av industriellt avloppsvatten. Genom mångårig erfarenhet har de utvecklat innovativa system som deras rEvap-membranteknik (recovery evaporation) som är en lösning för många industrisektorer som antingen syftar till att återanvända processvätskor eller där känsliga flytande produkter kräver koncentration. Det kan röra sig om processer som återvinning av syror inom metallurgin, koncentrering av salta betningslösningar inom livsmedelsindustrin eller minskning av volymen av farligt blandat avfall före bortskaffande.

Deras nya teknik gör det möjligt att återvinna och återanvända värdefulla föreningar i avloppsvattnet och minska avloppsvattenvolymen. SolarSpring erbjuder hela värdekedjan från konceptuell utformning till nyckelfärdiga installationer. När konventionella metoder för rening av avloppsvatten når sina gränser eller när bortskaffandet av processvätskor överskrider de

ekonomiska ramarna, träder SolarSprings teknik in. Genom att kombinera tekniken från Industrial Solar och SolarSpring kan spillvärme från termiska processer användas för att driva rEvap-systemen som endast behöver en temperaturnivå på 85 °C.

När Clean Industry Solutions såg de möjligheter som en kombination av Industrial Solar och SolarSprings teknik kan ge upphov till, fattade företaget beslutet att förvärva SolarSpring. Målet med förvärvet är att erbjuda en bredare bas av teknik till industrikunder på vägen mot en hållbar cirkulär ekonomi.

Förutom den uppenbara tekniska överensstämmelsen mellan Industrial Solar och SolarSpring finns det också en tydlig strategisk överensstämmelse när det gäller marknader, kunder och försäljningsverksamhet.

Affärsmodell

SolarSprings affärsmodeller kan delas in i två parallella men olika tillvägagångssätt. Den ena är inriktad på att förse människor med renat vatten. Den andra bidrar till utveckling och utformning av tjänster som ökar energiproduktiviteten och förbättrar materialcyklerna inom olika industrisektorer. Företaget fokuserar på skräddarsydda system för att hitta lösningar på utmaningar i samband med rening av avloppsvatten och dricksvatten. Företaget strävar efter minskad kemikalieanvändning genom att utforma system med minimal eller ingen kemikalieförbrukning. Till exempel är filtreringsprocessen för membrandestillation utformad för att behandla avloppsvatten med sin egen processavfallsvärme.

Miljökonsekvenserna av Solar Springs affärsmodell är mångsidiga. Den minskade energi- och materialförbrukningen leder till minskade utsläpp av växthusgaser. Dessutom minskar återvinningen av avfallsmaterial på plats logistiken och bidrar därmed till minskade utsläpp och resurseffektivitet.
Genom att återvinna förorenat avloppsvatten kan miljön skyddas, koldioxidförbrukningen minskas och förorening av grundvattnet förhindras. SolarSprings industrikunder kan dessutom återanvända sitt processvatten i sin egen produktion och vid behov kan de tillsatta råvarorna eller kemiska insatserna återvinnas och, beroende på utgångsläget (filtreringsresultatets kvalitet), återföras till processen. Den tillgängliga processavfallsvärmen kan också på ett utmärkt sätt integreras i membrandestillation för att driva processen. Detta slutna ekonomiska kretslopp är en win-win-situation. Dessutom är återbetalningstiden cirka 2-3 år ur kundens synvinkel, beroende på anläggning och volym.
Produkterna för dricksvattenbehandling är jämförelsevis standardiserade, har raka försäljningsprocesser via partners och kräver inga eller endast små anpassningar för kunderna. Följaktligen skapar de ett kontinuerligt intäktsflöde som förväntas fortsätta att växa. När det gäller industriell vattenrening är försäljningscyklerna längre eftersom produkterna är skräddarsydda för den specifika tillämpningen. Följaktligen finns det större fluktuationer i omsättningen. Samtidigt efterfrågas inom denna affärsenhet också fler tjänster för teknik och underhåll. För att balansera intäktsflödet planeras också en ny affärsmodell - entreprenadverksamhet.

Vision och uppdrag

SolarSpring GmbH:s uppdrag är att utveckla och driva hållbara vattenlösningar som kan hjälpa människor runt om i världen. På så sätt förverkligar företaget sin vision, som en kundorienterad lösningsleverantör som representerar en smart och resurseffektiv värld.
SolarSpring erbjuder högkvalitativa, framtidsorienterade membran- och ultrafiltreringssystem för detta användningsområde, vilket aktivt stöder kunderna i deras grundläggande uppgift att säkerställa en ekonomisk vattenförsörjning.

SolarSpring samarbetar i möjligaste mån med lokala och regionala leverantörer för att försöka begränsa miljöpåverkan.
På lång sikt vill företaget hjälpa alla sina stora industrikunder från olika sektorer att minska koldioxidutsläppen, använda sin egen processavfallsvärme på ett lönsamt och effektivt sätt och behandla process- och sköljvattnet så att fördelarna med den cirkulära ekonomin kan förverkligas ekonomiskt.

5 Verksamhetsbeskrivning

Clean Industry Solutions Holding Europe AB investerar i företag som tillhandahåller lösningar för en hållbar industri och en cirkulär ekonomi. För närvarande erbjuder de två dotterbolagen Industrial Solar GmbH och SolarSpring GmbH lösningar för leverans av ren energi och rent vatten till industrin. Båda marknaderna kommer att uppleva en enorm tillväxt, där drivkrafterna är avkolning och vattenbrist. Clean Industry Solutions Holding Europe AB följer en buy-and-build-strategi genom att investera i självständigt verksamma innovativa företag på de nämnda tillväxtmarknaderna. Varje investeringsbeslut baseras på en omfattande due diligence-process av bolaget, med fokus på hög tillväxtpotential, marknadsstatus (framgångsrikt genomfört marknadsinträde och kommersiella intäkter) och övertygande team. Bolagets djupa tekniska och kommersiella erfarenhet är en viktig tillgång i urvalsprocessen. Buy-and-build-strategin ger ytterligare fördelar för varje företag och därmed för innehavet, nämligen:

- minimerade risker med enskilda investeringar;
- snabbare tillväxt för varje företag tack vare synergier inom försäljning och affärsutveckling;
- Synergier inom administration och finansiering sänker driftskostnaderna för dotterbolagen;

Även om ytterligare investeringar som passar våra mål planeras i framtiden finns det för närvarande inga konkreta förhandlingar.

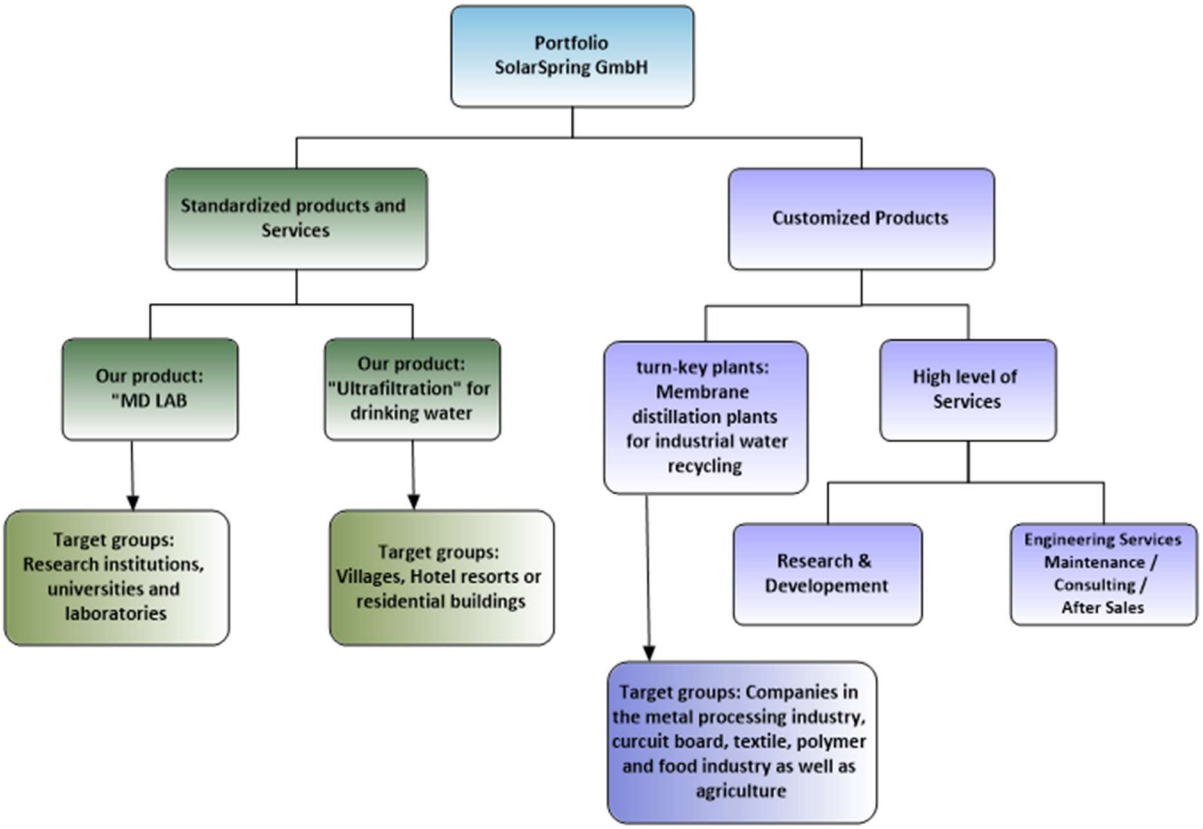
Portfolio
SolarSpring GmbH
Standardized products and Services
Customized Products
Our product: "MD LAB
Our product: "Ultrafiltration" for drinking water
turn-key plants: Membrane distillation plants for industrial water recycling
High level of Services
Target groups: Research institutions, universities and laboratories
Target groups: Villages, Hotel resorts or residential buildings
Research & Developement
Engineering Services Maintenance / Consulting / After Sales
Target groups: Companies in the metal processing industry, curcuit board, textile, polymer and food industry as well as agriculture

6 Resultat 2020

Trots konsekvenserna av COVID-19-situationen var år 2020 mycket spännande med flera insatser och höjdpunkter.

Industrial Solar på TV

Den tyska TV-kanalen "Welt der Wunder" producerade en dokumentär om Industrial Solar för sitt nya format "Green Life" som publicerades på Youtube med svenska och engelska undertexter.

Högre effektivitet till lägre kostnader - Industrial Solars LF-11 Fresnel-kollektor uppnår en optisk effektivitet på 70 %.

Industrial Solars ingenjörer arbetar ständigt med konstruktionen av Fresnel-kollektorerna för att öka effektiviteten och sänka kostnaderna. En raytracing-studie av Fraunhofer ISE visade att de lyckades eftersom den optiska effektiviteten nådde 70 %.

Industrial Solar installerar en turbin med organisk rankine-cykel i Qatar

Industrial Solar installerade en solvärmedriven turbin med organisk rankine-cykel i Doha, Qatar. Det här projektet är en uppgradering av en Fresnel-kollektor som byggdes 2013 vid Qatar Foundation Science and Technology Park.

Innovativ och kostnadseffektiv lösning för integrering av Fresnel solfångare på taket

Industrial Solar lanserade en ny version av sin LF-11 Fresnel-kollektor som minskar både kostnader och vikt för underkonstruktionen med upp till 50 %. Den nya funktionen använder integrerade lättviktsplattformar längs solfångarstrukturen, vilket gör det möjligt att integrera den på ojämna tak.

Industrial Solar och Kyotherm erbjuder tillsammans lösningar för solprocessvärme utan kapitalinvesteringar för slutanvändare.

Förutom optimal teknik för solprocessvärmelösningar behöver Industrial Solars kunder också lämpliga finansieringspaket. För att möta det senare undertecknade företaget ett samförståndsavtal med Kyotherm - ett investeringsbolag som specialiserar sig på tredjepartsfinansiering av projekt för förnybar värmeproduktion och energieffektivitetsprojekt - för att gemensamt erbjuda industriföretag solprocessvärme som en tjänst - utan krav på kapitalinvesteringar för slutanvändarna.

Tysk teknik för rent vatten i hela världen

Med sin senaste innovation rEvap kommer SolarSpring in i bilden där branschen står inför utmaningar. Runt om i världen kan man konstatera en kontinuerlig ökning av miljögifter och

föroreningar från industriutsläpp. Detta leder till strängare regler för utsläpp, särskilt för företag inom galvanik-, plast- och livsmedelsindustrin. Med rEvap erbjuder SolarSpring en ny lösning för rening av avloppsvatten och återvinning av resurser med innovativ membranteknik: ämnen och resurser från industriella sköljlösningar kan koncentreras eller renas i sådan utsträckning att de kan återanvändas och återföras till den industriella processen. Energi- och materialkretsar sluts på så sätt och industriella processer blir mer hållbara.

Industrial Solar GmbH ansluter sig till Austria Solar

Den 25 juni 2020 beslutade styrelsen för Austria Solar att ta in Industrial Solar GmbH i sin förening. Austria Solar samlar de mest välkända leverantörerna av solvärmesystem.

SolarSpring levererar ytterligare två solcellsdrivna dricksvattensystem till Colombia

SolarSprings försäljningspartner Col Energy har fått ytterligare två dricksvattenanläggningar. Dessa installerades också i avlägsna polisstationer i djungeln för att förse räddningstjänsten med rent vatten. På så sätt kan SolarSpring bidra med en liten del till den pågående fredsprocessen i Colombia.

Livscykelanalys av det schweiziska Paul Scherrer-institutet visar att Industrial Solars LF-11 Fresnel-kollektor är en miljövänlig värmekälla för Climeworks teknik för direkt luftinfångning.

Inom ramen för den schweiziska fallstudien av Horizon 2020 ACT-projektet ELEGANCY - Enabling a low-carbon economy via hydrogen and CCS, genomförde forskare vid Paul Scherrer Institute (PSI) en livscykelanalys av Industrial Solars LF-11 Fresnel Kollektor. De imponerande resultaten visar att Industrial Solars unika kollektordesign är en enastående miljövänlig teknik för värmeproduktion som kan stödja en uppskalning av lösningar som Climeworks direkta luftfångst.

Industrial Solar, CSP Services och det tyska flyg- och rymdcentret (DLR) går samman i projektet AuSeSol för artificiell intelligens.

Projektpartnerna samarbetade i det fem månader långa projektet AuSeSol, som finansierades av det tyska federala ministeriet för miljö, naturskydd och kärnsäkerhet, och som syftade till att integrera artificiell intelligens i solvärmeuppvärmning och elproduktion och införa självständig övervakning och drift.

Samförståndsavtal - Solar UV (USA)

Industrial Solar GmbH och Solar UV Solutions från Indianapolis/USA har undertecknat ett samarbetsavtal för att komplettera varandras solvärmesystem och gemensamt utveckla marknaden för solprocessvärmesystem i USA och globala målmarknader.

Miljövänlig litiumproduktion via membrandestillation för att tillgodose den växande efterfrågan på batterier för e-mobilitet

Med sin membrandestillationsteknik kan SolarSpring GmbH producera mycket höga koncentrationer av saltvatten för att utvinna värdefulla mineraler, t.ex. litium, ur geotermiskt vatten. Lyckligtvis kan den värmeenergi som krävs för membrandestillationsprocessen hämtas

direkt från geotermiska källor. Detta gör förfarandet till ett mer miljövänligt och därmed livskraftigt alternativ till konventionell litiumproduktion.

Industrial Solar valdes ut i INNOWWIDE-utlysningen

Med sitt förslag SolarSteam-CL valdes Industrial Solar ut i den mycket konkurrensutsatta andra INNOWWIDE-utlysningen för att ta fram en lönsamhetsbedömning för att genomföra projekt med solånga i Chile i en värmekontraktsmodell. Projektet varade i sex månader och bedömde olika perspektiv på den föreslagna kombinationen av teknik och affärsmodell, inklusive marknadspotential, teknikanpassning, efterlevnad av lagstiftningen och kostnadsminskning genom lokal anskaffning i samarbete med Ingenieria InPower SpA.

SolarSpring säljer MD Lab till University of Toledo, Ohio

SolarSpring GmbH levererade en anpassad enhet för membrandestillation (MD) till Interfacial Thermal and Transport Laboratory (ITTL) vid University of Toledo, Ohio, USA - ett laboratorium med strategiskt värde för SolarSpring som bedriver innovativ forskning av hög kvalitet och i samarbete för utveckling av hållbara produkter.

Grönt ljus för utveckling av ett banbrytande system för uppvärmning och kylning av solprocesser

Industrial Solar GmbH, Bavarian Centre for Applied Energy Research och Fraunhoferinstitutet för solenergisystem har bildat ett konsortium för det av den tyska regeringen finansierade forskningsprojektet SunBeltChiller. Projektet syftar till att utveckla och demonstrera ett innovativt flerstegssystem för solvärme för kylning och processvärme - ett system av stor betydelse för Sunbelt-regionen som lider av stigande omgivningstemperaturer och vattenbrist på grund av klimatförändringarna.

Innovativt pilotprojekt för MD-projektet inleds vid kommunal rening av avloppsvatten i Forchheim/Tyskland

Inom ramen för projektet "Ammonium MD" utvecklar SolarSpring GmbH ett nytt pilotprojekt för membrandestillation för Forchheims kommunala avloppsrening, som togs i drift på plats. Huvudmålet med projektet är att utveckla och undersöka en ny, energieffektiv membrankontaktorprocess för avlägsnande av ammoniak från kommunala och industriella avloppsreningsverk med anaeroba rötkammare.

SolarSpring säljer MD Lab till Khalifa University, Abu Dhabi

SolarSpring GmbH levererade en anpassad enhet för membrandestillation (MDLab) till avdelningen för kemiteknik vid Khalifa University i Abu Dhabi - laboratoriet ger kunskap och en djupare förståelse för kemiska processer i Förenade Arabemiraten (UAE).

Offentlig finansiering av teknik för att minska saltbelastningen i avloppsvatten

SolarSpring GmbH, K-UTEC AG, K+S Group, LMBV och Fraunhofer IKTS samarbetar i projektet HaSiMem för återvinning av salt och vatten från lakvatten från lager genom en

kombinerad membrandestillation-kristalliseringsprocess. Projektet finansieras av det tyska federala ministeriet för utbildning och forskning (BMBF) och har modellkaraktär och kan tillämpas på anläggningar inom den kemiska industrin som producerar avloppsvatten som innehåller natriumklorid.

Industrial Solar stolt partner till Moët Hennessy Louis Vuitton (LVMH) Climate Week

Industrial Solar var en av de 18 Solar Impulse-märkta lösningarna som valdes ut för att delta i LVMH Moët Hennessy Louis Vuittons klimatvecka 2020 den 8-11 december - ett online-evenemang som gör det möjligt för koncernen att aktivt bidra till hållbar lyx.

7 Förvaltningsrapport

Om företaget i allmänhet

Koncernen består av moderbolaget Clean Industry Solutions Holding Europe AB (559110-3972) och de två helägda dotterbolagen Industrial Solar GmbH och SolarSpring GmbH i Tyskland. Koncernen har sitt säte i Stockholm, Sverige.

Industrial Solar GmbH

Industrial Solar GmbH är en internationellt ledande teknik- och lösningsleverantör som utvecklar projekt huvudsakligen baserade på sin innovativa Fresnel-kollektorteknik som lämpar sig för att uppfylla en förväntat växande marknad för solprocessvärme. Industrial Solar erbjuder nyckelfärdiga lösningar för kunder inom flera branscher, t.ex. livsmedels-, läkemedels-, kemikalie-, metall- och fordonsindustrin.

Företaget är beläget i Tyskland.

Resultatet för Industrial Solar GmbH före skatt och överföringar till/från obeskattade reserver är -7 866 TSEK.

SolarSpring GmbH

SolarSpring GmbH - membranlösningar grundades 2009 som en avknoppning av Fraunhoferinstitutet för solenergisystem (ISE) och har utvecklats till en global expert inom området membrandestillation som erbjuder en innovativ teknik för behandling av avlopps- och dricksvatten.
Företaget är beläget i Freiburg/Tyskland.

SolarSpring GmbH:s resultat före skatt och överföringar till/från obeskattade reserver är -3 570 TSEK.

Moderbolaget

Clean Industry Solutions Holding Europe AB, som registrerades 2017-04-28, investerar i företag som tillhandahåller lösningar för en hållbar industri och en cirkulär ekonomi. Bolaget har sitt säte i Stockholm, Sverige.

Utveckling av företagets verksamhet, resultat och ställning

Koncern

Ekonomisk översikt	**2020**	**2019**	**2018**	**2017**
Balansomslutning	31,313	12,000	16,957	0
Nettoomsättning	2,018	827	2,197	0
Soliditet	63%	34%	85%	-
Resultat efter finansiella poster	-13,523	-8,929	-2,058	0

Moderbolag

Ekonomisk översikt	2020	2019	2018	2017
Balansomslutning	43,850	17,517	18,243	0
Nettoomsättning	0	0	0	0
Soliditet	94%	80%	44%	
Resultat efter finansiella poster	-2,192	-829	-444	0

Koncern

Förändring i eget kapital Koncernen (tkr)	Aktie-kapital	Överkurs-fond	Balanserat resultat inkl årets resultat	Total
Ingående eget kapital 2020-01-01	**748**	**14,596**	**-11,207**	**4,137**
Nyemission	451	30,333		30,784
Emissionskostnader		-1,607		-1,607
Omräkningsdifferens avseende koncernftg		0	-196	-196
Årets resultat			-13,523	-13,523
Belopp vid årets utgång 2020-12-31	**1,199**	**43,322**	**-24,926**	**19,595**

Moderbolag

Förändring i eget kapital Moderbolaget (tkr)	Aktie-kapital	Överkurs-fond	Balanserat resultat inkl Årets resultat	Total
Ingående eget kapital 2020-01-01	**748**	**14,596**	**-1,273**	**14,071**
Nyemission	451	30,333		30,784
Emissionskostnader		-1,607		-1,607
Årets resultat			-2,192	-2,192
Belopp vid årets utgång 2020-12-31	**1,199**	**43,322**	**-3,465**	**41,056**

Förslag till vinstutdelning

- överkursfond	43,321,549
- balanserat resultat	-1,272,761
- årets resultat	-2,191,965
	39,856,823

Styrelsen föreslår att ingen utdelning sker och att det fria egna kapitalet fördelas enligt nedan:

- balanseras i ny räkning	39,856,823
	39,856,823

Investeringar

Årets investeringar i dotterbolagen uppgår till 2 835 TSEK (498 TSEK), varav immateriella tillgångar 280 TSEK (0 TSEK), maskiner 1 366 TSEK (267 TSEK) och utrustning 1 189 TSEK (231 TSEK).

Viktiga händelser under räkenskapsåret

Under Q1 2020 genomförde Clean Industry Solutions Holding Europe AB en företrädesemission som övertecknades med 15,4 procent och som resulterade i intäkter på 24,7 miljoner kronor före avdrag för kostnader.
De huvudsakliga skälen till nyemissionen var:

- Finansiering av förvärvet och verksamheten i SolarSpring GmbH
- Fortsätta att utveckla Fresnel-tekniken och därigenom sänka systemkostnaden.
- Samfinansiera offentligt finansierade FoU-projekt.
- Rörelsekapital för utveckling av nya projekt
- Rörelsekapital för samfinansiering av projekt med värmeköpsavtal.
- Inleda nya samarbeten och investera i samriskföretag på målmarknader.
- Investera i närliggande/kompletterande teknik för att bredda företagets utbud och produktportfölj.
- Marknadsföring för att öka kännedomen om företaget och produkterna.

Förvärvet av SolarSpring GmbH genomfördes sedan genom en aktieaffär i Q3, 2020.

Förväntad framtida utveckling

De två viktigaste faktorerna för marknadsutvecklingen på kort och medellång sikt är COVID-19-pandemin och den accelererande omvandlingen till koldioxidvänliga processer - detta gäller både CIS-företag, Industrial Solar och SolarSpring.

<u>Industriell solenergi:</u>
Eftersom marknaden för industriell processvärme fortfarande befinner sig i ett tidigt skede gjorde Industrial Solar stora ansträngningar för att diversifiera verksamheten under det senaste året och erbjöd fler lösningar än någonsin tidigare. År 2020 lämnade företaget 105 offerter med en total toppeffekt på 370 MW och en försäljningspotential på 275 miljoner euro. Medan nio projekt hade en individuell investering som översteg 5 miljoner euro per projekt, ligger de flesta projekt i intervallet 0,8-1,6 miljoner euro per projekt. Även om utvecklingen från multinationella företag med ambitiösa mål för begränsning är mycket lovande, påverkas genomförandet av internationella projekt i högre grad av pandemin. Den tyska marknaden för industriell solenergi påverkas å andra sidan mindre eftersom det är enklare att resa. Därför förväntas en större tillväxt under nästa år. Den genomsnittliga projektstorleken i Tyskland är dock mindre.

<u>SolarSpring:</u>
Sedan SolarSpring integrerades i Clean Industry Solutions Holding AB har företaget kunnat öka sitt viktigaste FoU-område, utvecklingen av membrandestillationsteknik, avsevärt. En säljklar status kommer att uppnås inom 2021 och därmed kommer marknadspositionen för behandling av industriellt avloppsvatten med hjälp av membrandestillation att förändras helt och hållet. En stark indikator på denna potential återspeglas redan i det ökade antalet förfrågningar som företaget får under det första kvartalet 2021. Samtidigt beviljades två nya offentligt finansierade projekt under första kvartalet 2021 med en löptid på tre år vardera, som är inriktade på industriella tillämpningar med hjälp av membrandestillation. Tillsammans med Industrial Solar GmbH:s starka försäljningsavdelning förväntar sig företaget en dynamisk ökning av försäljningen av system för membrandestillation under 2022, förutsatt att inga oförutsedda scenarier utspelar sig när det gäller COVID-19-pandemin. En positiv

försäljningsutveckling har redan observerats under 2020 och början av 2021 när det gäller produktlinjen för dricksvattenbehandling Multi Barrier Systems (MBS). Här planeras en ytterligare upptrappning genom att ingå försäljningspartnerskap som kommer att fungera som multiplikatorer. Totalt lämnade företaget in 35 offerter med en total försäljningspotential på 740 000 euro.

8 Koncernresultaträkning

Siffrorna är konsoliderade från Industrial Solar GmbH/Tyskland, SolarSpring GmbH/Tyskland, båda 100 % dotterbolag, och från Clean Industry Solutions Holding Europe AB/Sverige. Siffrorna från dotterbolagen har granskats och godkänts av den tyska skattekonsulten. Denna rapport har granskats av företagets revisor KPMG Sundsvall, Sverige. Se även kapitel 11 och 12.

RESULTATRÄKNING – koncernen (tkr)	FY (01.01.-31.12.) 2020	2019
Rörelsens intäkter		
Nettoomsättning	2,018	827
Förändring av färdiga varor och pågående arbete	-1,289	0
Aktiverat eget kapital	317	
Övriga rörelseintäkter	3,527	2,015
Summa	**4,573**	**2,842**
Råvaror och förnödenheter	-1,516	-715
Personalkostnader	-11,778	-7,283
Övriga externa kostnader	-3,853	-3,560
Övriga rörelsekostnader	-80	-57
Avskrivningar av materiella anläggningstillgångar	-730	-200
	-17,957	**-11,815**
Rörelseresultat	**-13,384**	**-8,973**
Resultat från finansiella poster		
Resultat från finansiella anläggningstillgångar	40	415
Ränteintäkter och liknande resultatposter	-179	-371
Räntekostnader och liknande resultatposter	**-139**	**44**
Resultat efter finansiella poster	**-13,523**	**-8,929**
Skatt på årets resultat	**0**	**0**
Årets resultat	**-13,523**	**-8,929**

Det negativa resultatet återspeglar kostnaderna för affärs-, produkt- och systemutveckling.

9 Koncernbalansräkning

BALANSRÄKNING - koncernen TILLGÅNGAR (tkr)	Not	31.12.2020	31.12.2019
Anläggningstillgångar			
Anläggningstillgångar			
Goodwill		1,341	0
Övriga immateriella anläggningstillgångar		232	2
Maskiner		1,368	181
Inventarier		1,050	190
Summa anläggningstillgångar		**3,991**	**373**
Omsättningstillgångar			
Varulager m.m.			
Färdiga varor och handelsvaror		387	16
Förskottsbetalning till leverantörer		90	0
Summa varulager m.m.		**477**	**16**
Kortfristiga fordringar			
Kundfordringar		909	127
Upparbetad men ej fakturerad intäkt		1,297	1,260
Övriga fordringar		487	760
Förutbetalda kostnader och upplupna intäkter		3,800	348
Summa kortfristiga fordringar		**6,493**	**2,495**
Kassa och bank		**20,352**	**9,116**
Summa omsättningstillgångar		**27,322**	**11,627**
SUMMA TILLGÅNGAR		**31,313**	**12,000**

BALANSRÄKNING - koncernen EGET KAPITAL OCH SKULDER	Not	31.12.2020	31.12.2019
Eget kapital			
Aktiekapital		1,199	748
övrigt kontant inbetalt (aktie)kapital		43,321	14,596
övrigt eget kapital inkl. Årsvinst		-24,926	-11,207
Summa eget kapital		**19,594**	**4,137**
Skulder			
Kortfristiga skulder			
Skulder till kreditinstitut		584	0
Leverantörsskulder		676	103
erhållna betalningar		770	743
Övriga skulder		3,108	3,352
Upplupna kostnader och förutbetalda intäkter		6,581	3,665
Summa skulder		**11,719**	**7,863**
SUMMA EGET KAPITAL OCH SKULDER		**31,313**	**12,000**

10 Koncernkassaflöde

KASSAFLÖDESANALYS – koncernen (tkr)	FY (01.01.-31.12.) 2020	2019
Den fortlöpande verksamheten		
Resultat efter finansiella poster	-13,523	-8,929
Justeringar för poster som inte ingår i kassaflödet mm	366	-38
Kassaflöde från den fortlöpande verksamheten före förändringar av rörelsekapital	**-13,157**	**-8,967**
Den fortlöpande verksamheten		
Ökning(-)/Minskning(+) av varulager	-184	0
Ökning(-)/Minskning(+) av rörelsefordringar	826	-550
Ökning(+)/Minskning(-) av rörelseskulder	3,857	4,348
Kassaflöde från den fortlöpande verksamheten före förändringar av rörelsekapital	**4,499**	**3,798**
Kassaflöde från den fortlöpande verksamheten	**-8,658**	**-5,169**
Investeringsverksamheten		
Förvärv av immateriella anläggningstillgångar	-458	-231
Förvärv av finansiella tillgångar	-2,721	0
Avyttring av immateriella tillgångar	0	0
Kassaflöde från investeringsverksamheten	**-3,179**	**-231**
Finansieringsverksamheten		
Pågående nyemission	24,681	0
Emissionskostnader	-1,608	-138
Kassaflöde från finansieringsverksamheten	**23,073**	**-138**
Årets kassaflöde	**11,236**	**-5,538**
Likvida medel vid årets början	**9,116**	**14,654**
Likvida medel vid årets slut	**20,352**	**9,116**

11 Moderbolagets resultaträkning

RESULTATRÄKNING – moderföretaget (tkr)	FY (01.01.-31.12.) 2020	2019
Rörelsens intäkter		
Nettoomsättning	0	0
Övriga rörelseintäkter	3	22
Summa	**3**	**22**
Rörelsens kostnader		
Personalkostnader	-417	-277
Övriga externa kostnader	-1,614	-690
Övriga rörelsekostnader	-80	-57
Avskrivningar av materiella anläggningstillgångar	0	0
Total	**-2,111**	**-1,024**
Rörelseresultat	**-2,108**	**-1,002**
Resultat från finansiella poster		
Vinst/förlust från andra värdepapper och fordringar som redovisas som anläggningstillgångar		104
Ränteinkomster och liknande resultatposter	7	439
Räntekostnader och liknande resultatposter	-91	-370
Resultat efter finansiella poster	**-2,192**	**-829**
Resultat före skatt	**-2,192**	**-829**
Skatt på årets resultat	**0**	**0**
Årets resultat	**-2,192**	**-829**

De negativa resultaten återspeglar kostnaderna för företagen.

Styrelsen föreslår att förlusten för år 2020 på 2 192 TSEK överförs.

12 Moderbolagets balansräkning

BALANSRÄKNING - moderföretaget (tkr)	Not	31.12.2020	31.12.2019
Anläggningstillgångar			
Finansiella anläggningstillgångar			
Aktier och andelar i koncernföretag		20,888	15,452
Fordringar koncernföretag		0	0
Summa Anläggningstillgångar		20,888	15,452
Omsättningstillgångar			
Övriga fordringar		80	234
Fordringar koncernföretag		1,011	
Förutbetalda kostnader och upplupna intäkter		3,676	446
Summa Omsättningstillgångar		4,767	680
Kassa och bank			
Kassa och bank		18,195	1,385
Summa		18,195	1,385
Summa omsättningstillgångar		**22,962**	**2,065**
SUMMA TILLGÅNGAR		**43,850**	**17,517**

BALANSRÄKNING - moderföretaget (tkr)	Not	31.12.2020	31.12.2019
Eget kapital			
Bundet eget kapital			
Aktiekapital		1,199	748
Summa		1,199	748
Fritt eget kapital			
Balanserat resultat		-1,273	-444
Överkursfond		43,322	14,596
Årets resultat		-2,192	-829
Summa		39,857	13,323
Summa Eget kapital		**41,056**	**14,071**
Kortfristiga skulder			
Leverantörsskulder		62	136
Övriga skulder		1,954	2,852
Upplupna kostnader och förutbetalda intäkter		778	458
Summa		**2,794**	**3,446**
SUMMA EGET KAPITAL OCH SKULDER		**43,850**	**17,517**

13 Moderbolagets kassaflöde

KASSAFLÖDESANALYS – koncernen (tkr)	FY (01.01.-31.12.) 2020	2019
Den fortlöpande verksamheten		
Resultat efter finansiella poster	-2,192	-829
Justeringar för poster som inte ingår i kassaflödet mm		311
Betald inkomstskatt		0
Kassaflöde från den fortlöpande verksamheten före förändringar av rörelsekapital	**-2,192**	**-518**
Den fortlöpande verksamheten		
Ökning(-)/Minskning(+) av rörelsefordringar	-232	-584
Ökning(+)/Minskning(-) av rörelseskulder	-609	1,275
Kassaflöde från den fortlöpande verksamheten före förändringar av rörelsekapital	**-841**	**691**
Kassaflöde från den fortlöpande verksamheten	**-3,033**	**173**
Investeringsverksamheten		
Förvärv av finansiella tillgångar	-3,230	-9,847
Avyttring av immateriella tillgångar	0	0
Kassaflöde från investeringsverksamheten	**-3,230**	**-9,847**
Finansieringsverksamheten		
Nyemission	24,681	445
Emissionskostnader	-1608	-138
Erhållna aktieägartillskott		-1,034
Kassaflöde från finansieringsverksamheten	**23,073**	**-727**
Årets kassaflöde	**16,810**	**-10,401**
Likvida medel vid årets början	**1,385**	**11,786**
Likvida medel vid årets slut	**18,195**	**1,385**

14 Noter till bokslutet

Not 1 Redovisningsprinciper

Koncern- och årsredovisningen har upprättats i enlighet med årsredovisningslagen och Bokföringsnämndens allmänna råd BFNAR 2012:1 Årsredovisning och koncernredovisning (K3).

Fordringar
Fordringar redovisas till de belopp som förväntas komma in.

Övriga tillgångar, avsättningar och skulder
Övriga tillgångar, avsättningar och skulder har värderats till anskaffningsvärde om inget annat anges nedan.

Intäktskonto
Intäkter redovisas till det verkliga värdet av den erhållna eller förväntade ersättningen och redovisas i den mån det är sannolikt att de ekonomiska fördelarna i samband med transaktionen kommer att tillfalla företaget och att intäkterna kan beräknas på ett tillförlitligt sätt. Avdrag har gjorts för handelsrabatter, volymrabatter och liknande prisnedsättningar.

Tjänste- och byggentreprenadkontrakt
Intäkter från ett entreprenadkontrakt redovisas som intäkt när arbetet utförs och material levereras eller förbrukas.

Uppdrag enligt byggentreprenadkontrakt till fast pris redovisas som intäkt i takt med att arbetet utförs enligt linjär metod. Det ekonomiska utfallet av fastprisavtal beräknas som intäkt eller kostnad baserat på färdigställandegraden på balansdagen.

Om det ekonomiska utfallet av ett avtal inte kan mätas på ett tillförlitligt sätt, redovisar ett företag intäkter endast i den utsträckning av uppkomna avtalskostnader som sannolikt kommer att ersättas av kunden.

När det är sannolikt att de totala kostnaderna för kontraktet kommer att överstiga de totala intäkterna från kontraktet, redovisar företaget omedelbart den förväntade förlusten i resultaträkningen.

Procentsatsen för färdigställande beräknas som de utgifter som uppstått på balansdagen i förhållande till de totala beräknade utgifterna för att slutföra kontraktet. Skillnaden mellan redovisad intäkt och fakturerade delfakturor redovisas i balansräkningen. Upplupna men ej fakturerade intäkter redovisas som en kortfristig fordran under rubriken Upplupna men ej fakturerade intäkter. Fakturerad men ännu inte intjänad intäkt redovisas som en kortfristig skuld under posten Fakturerad men ännu inte intjänad intäkt.

Goodwill
Goodwill representerar framtida ekonomiska fördelar från ett rörelseförvärv som inte är individuellt identifierade och redovisade separat. Goodwill redovisas till anskaffningsvärde minus ackumulerade avskrivningar.

Immateriella anläggningstillgångar
Immateriella tillgångar redovisas till anskaffningsvärde minus ackumulerade avskrivningar och eventuella nedskrivningar.

Avskrivning
Avskrivningar görs linjärt över tillgångens beräknade nyttjandeperiod eftersom den återspeglar det förväntade konsumtionsmönstret för de framtida ekonomiska fördelarna med tillgången, med beaktande av eventuella betydande restvärden. Avskrivningar redovisas som en kostnad i resultaträkningen.

Anläggningstillgångar:	*Nyttjandeperiod*
Förvärvade immateriella tillgångar	5 år
Goodwill	5 år

Materiella anläggningstillgångar
Materiella anläggningstillgångar redovisas till anskaffningsvärde minus ackumulerade avskrivningar och eventuella nedskrivningar.
Utöver köpeskillingen omfattar kostnaden utgifter som är direkt hänförbara till förvärvet och indirekta tillverkningskostnader som uppstått.

Avskrivning
Avskrivningar görs linjärt över tillgångens beräknade nyttjandeperiod, eftersom den återspeglar det förväntade konsumtionsmönstret för de framtida ekonomiska fördelarna med tillgången, med beaktande av eventuella betydande restvärden. Avskrivningar redovisas som en kostnad i resultaträkningen. När det gäller teknisk utrustning har skillnaden i livslängd för viktiga komponenter bedömts som väsentlig. Komponentavskrivning tillämpas på dessa tillgångar.

Anläggningstillgångar:	*Nyttjandeperiod*
Teknisk utrustning och maskiner	3 - 10 år
Verktyg och utrustning	1 -13 år

Finansiella instrument
Finansiella instrument redovisas i enlighet med reglerna i K3 kapitel 11, vilket innebär att värderingen baseras på anskaffningsvärdet. Finansiella instrument som redovisas i balansräkningen omfattar investeringar i dotterbolag, kundfordringar och andra fordringar, leverantörsskulder och låneskulder. Instrumenten redovisas i balansräkningen när företaget blir part i instrumentets avtalsbestämmelser.
Finansiella tillgångar tas bort från balansräkningen när rätten att erhålla kassaflöden från instrumenten har löpt ut eller har överförts och företaget har överfört i stort sett alla risker och fördelar som är förknippade med ägandet.
Finansiella skulder tas bort från balansräkningen när förpliktelserna har reglerats eller på annat sätt avslutats.
Kundfordringar och andra fordringar klassificeras som omsättningstillgångar, med undantag för poster som förfaller mer än 12 månader efter balansdagen, vilka

klassificeras som anläggningstillgångar. Fordringar redovisas till det belopp som förväntas bli inkasserat med avdrag för individuellt bedömda osäkra fordringar.
Investeringar i dotterbolag, intresseföretag, gemensamt kontrollerade företag och företag i vilka det finns ett ägarintresse redovisas till anskaffningsvärde minus ackumulerade nedskrivningar. Utöver köpeskillingen inkluderar anskaffningsvärdet kostnader som är direkt hänförliga till förvärvet.

Lån och leverantörsskulder klassificeras som långfristiga skulder, med undantag för poster som förfaller till betalning inom 12 månader från balansdagen, vilka klassificeras som kortfristiga skulder. Skulderna värderas till upplupet anskaffningsvärde.

Leasing
Ett finansiellt leasingavtal är ett leasingavtal där de ekonomiska risker och fördelar som är förknippade med ägandet av en tillgång i allt väsentligt överförs från leasegivaren till leasetagaren. Ett operationellt leasingavtal är ett leasingavtal som inte är ett finansiellt leasingavtal.

Alla leasingavtal redovisas som finansiella leasingavtal.

Inventarieförteckning
Varulager redovisas till det lägsta av anskaffningsvärdet (beräknat enligt först in, först ut-principen) och nettoförsäljningsvärdet. Denna värderingsmetod tar hänsyn till eventuell föråldring av inventarierna. Råvaror, inköpta färdiga och halvfabrikat samt handelsvaror värderas till anskaffningsvärde. Kostnaden beräknas med hjälp av den vägda genomsnittliga kostnadsmetoden. Kostnaden för egenproducerade halvfabrikat och färdiga varor omfattar både direkta tillverkningskostnader och en rimlig andel indirekta tillverkningskostnader.

Skatt
Skatt på årets resultat i resultaträkningen består av aktuell skatt och uppskjuten skatt. Aktuell skatt är inkomstskatt för det aktuella räkenskapsåret som avser årets beskattningsbara resultat och den oredovisade delen av inkomstskatten för tidigare räkenskapsår. Uppskjuten skatt är inkomstskatt som avser beskattningsbar vinst för framtida perioder och som härrör från tidigare transaktioner eller händelser.
evenemang.

En uppskjuten skatteskuld redovisas för skattepliktiga temporära skillnader som avser en uppkommen intern vinst.

I den koncernbalansräkningen är obeskattade reserver uppdelade mellan uppskjuten skatt och eget kapital.

Bestämmelser
En avsättning redovisas i balansräkningen när företaget har en rättslig eller informell förpliktelse till följd av en tidigare händelse och det är sannolikt att ett utflöde av resurser kommer att krävas för att reglera förpliktelsen och en tillförlitlig uppskattning kan göras av beloppet.
Vid första redovisningen värderas avsättningar till den bästa uppskattningen av det belopp som kommer att krävas för att reglera förpliktelsen på balansdagen. Avsättningar omprövas vid varje balansdag.

Förmåner för anställda
Personalförmåner består av löner, sociala avgifter, semesterersättning, betald sjukledighet, sjukvård och avtalsförsäkringar. Ersättningar redovisas som en kostnad och en skuld när det finns en rättslig eller informell skyldighet att betala ersättning.

Ersättningar efter avslutad anställning
Bidrag till avgiftsbestämda planer redovisas som en kostnad. Avgiftsbestämda planer är planer för förmåner efter avslutad anställning enligt vilka ett företag betalar fastställda avgifter till ett annat företag och inte har någon rättslig eller informell skyldighet att betala något ytterligare även om det andra företaget inte kan uppfylla sina skyldigheter.

Fordringar och skulder i utländsk valuta
Valutakursvinster och -förluster på monetära poster redovisas i resultaträkningen under de år då de uppstår. Valutakursdifferenser som uppkommer på fordringar och skulder i rörelsen redovisas i rörelseresultatet och valutakursdifferenser på finansiella fordringar och skulder redovisas i finansiella poster.

Offentliga bidrag
Ett statligt bidrag som inte är kopplat till ett åtagande för framtida prestationer redovisas som intäkt när villkoren för att få bidraget är uppfyllda.

Statliga bidrag som avser anläggningstillgångar redovisas i balansräkningen genom att minska tillgångens bokförda värde.

Eventualförpliktelser
Eventualförpliktelser är garantier, finansiella åtaganden och eventualförpliktelser som inte redovisas i balansräkningen.

Koncernredovisning
Dotterbolag
I koncernredovisningen ingår dotterbolag eller företag där moderbolaget direkt eller indirekt innehar mer än 50 % av rösterna eller på annat sätt har ett bestämmande inflytande. Kontroll är makten att styra ett företags finansiella och operativa policy för att få fördelar av dess verksamhet.

Koncernens finansiella rapporter upprättas enligt förvärvsmetoden, som helt eliminerar dotterbolagets eget kapital vid förvärvstidpunkten, mätt som skillnaden mellan tillgångarnas och skuldernas verkliga värde. Koncernens eget kapital omfattar därför endast den del av dotterbolagets eget kapital som uppstod efter förvärvet.

Bolaget tillämpar metoden med löpande kurs för omräkning av utländska dotterbolags finansiella rapporter. Detta innebär att alla tillgångar och skulder i det utländska dotterbolaget omräknas till den valutakurs som gäller på balansdagen och alla poster i resultaträkningen omräknas till genomsnittlig valutakurs. Den resulterande omräkningsdifferensen har ingen inverkan på resultatet och förs direkt till eget kapital.

Värderingen av tillgångar och skulder på koncern- och företagsnivå tar hänsyn till skatteeffekten, som redovisas som uppskjutna skattefordringar respektive uppskjutna skatteskulder. Uppskjuten skatt på koncernens positiva eller negativa goodwill beaktas dock inte.

Koncerninterna vinster elimineras.

Bidrag från gruppen
Koncernbidrag redovisas som en avsättning i resultaträkningen.

Definition av nyckeltal i förvaltningsberättelsen
Soliditet
Det synliga egna kapitalet i förhållande till balansomslutningen i slutet av året.

Not 2: Revisionskostnader	**2020**	**2019**
Koncernen		
KPMG	254,531	147,500
Revisionsuppdrag	64,000	19,100
Revisionsnära rådgivning	318,531	166,600
Dehmer & Partner		
Revision	75,281	-
	75,281	-
Revitax		
Revision	-	51,617
	-	51,617
Moderbolaget		
KPMG		
Revisionsuppdrag	179,250	147,500
Revisionsnära rådgivning	64,000	19,100
	243,250	166,600

Not 3: Anställda och personalkostnader	**2020**	**2019**
Koncernen		
Medelantalet anställda		
Män	19	10
Kvinnor	8	4
Varav män	70%	71%

Redovisning av könsfördelning i företagsledningar	*Proportion Women*	*Proportion Women*
Koncernen		
Styrelsen	0%	0%
Övriga ledande befattningshavare	0%	0%
Moderbolaget		
Styrelsen	0%	0%

Löner och andra ersättningar:	*2020*	*2019*
Koncernen		
Löner och ersättningar, styrelse och verkställande direktören	866	1,314
Löner och ersättningar, övriga	8,799	4,202
Summa	9,665	5,516
Moderbolaget		
Löner och ersättningar, styrelse och verkställande direktören	60	-
Löner och ersättningar, övriga	-	-
Summa	60	-

Sociala kostnader	*2020*	*2019*
Koncernen		
Pensionskostnader för VD, styrelse och suppleanter	-	167
Pensionskostnader för övriga anställda	2	569
Sociala avgifter enl lag och avtal	1,997	745
Summa	1,999	1,481
Moderbolaget		
Pensionskostnader för VD, styrelse och suppleanter	-	-
Pensionskostnader för övriga anställda	-	-
Sociala avgifter enl lag och avtal	19	-
Summa	19	-

Not 4: Löner och ersättningar till styrelseledamöter	**2020**	**2019**
Koncernen		
Christian Zahler VD	806	832
Tobias Schwind , styrelseledamot	-	432
	806	1,314
Moderbolaget		
Olle Olsson, styrelseordförande	30	-
Joao Gomes, styrelseledamot	15	-
Jürgen Peterseim, styrelseledamot	-	-
	60	-

Not 5: Goodwill	2020	2019
Koncernen		
Ackumulerade anskaffningsvärden		
Ingående anskaffningsvärden	-	-
Årets investeringar	1,577	-
Utgående anskaffningsvärden	1,577	-
Ackumulerade avskrivningar		
Ingående avskrivningar	-	-
Årets avskrivning	- 236	-
	- 236	-
Redovisat värde vid årets slut	**1,341**	**-**

Not 6: Övriga immateriella anläggningstillgångar	2020	2019
Koncernen		
Ackumulerade anskaffningsvärden		
Ingående anskaffningsvärden	2	2
Årets investeringar	280	-
Utgående anskaffningsvärden	282	2
Ackumulerade avskrivningar		
Ingående avskrivningar	-	-
Årets avskrivning	- 50	-
	- 50	-
Redovisat värde vid årets slut	**232**	**2**

Not 7: Maskiner	2020	2019
Koncernen		
Ackumulerade anskaffningsvärden		
Ingående anskaffningsvärden	267	-
Årets investeringar	1,366	267
Utgående anskaffningsvärden	1,633	267
Ackumulerade avskrivningar		
Ingående avskrivningar	- 86	- 26
Årets avskrivning	- 179	- 60
	- 265	- 86
Redovisat värde vid årets slut	**1,368**	**181**

Not 8: Inventarier	2020	2019
Koncernen		
Ackumulerade anskaffningsvärden		
Ingående anskaffningsvärden	346	115
Årets investeringar	1,189	231
Årets försäljningar/utrangeringar	-	-
Utgående anskaffningsvärden	1,535	346
Ackumulerade avskrivningar		
Ingående avskrivningar	- 156	- 16
Årets försäljning/utrangeringar	-	-
Årets avskrivning	- 329	- 140
	- 485	- 156
Redovisat värde vid årets slut	**1,050**	**190**

Not 9: Andelar i koncernföretag	2020	2019
Ackumulerade anskaffningsvärden		
Ingående anskaffningsvärde/utgående anskaffningsvärden	15,542	259
Årets anskaffning	5,346	15,283
Redovisat värde vid årets slut	**20,888**	**15,542**
Spec av moderföretagets och koncernens innehav av andelar i koncernföretag		
Dotterföretag		
Industrial Solar GmbH		
Röstandel	100%	100%
Redovisat värde	15,542	259

Av anskaffningsvärdet motsvarar 15 283 tidigare aktieägartillskott som omvandlats till eget kapital.

Dotterföretag		
Solar Spring GmbH		
Röstandel	100%	100%
Redovisat värde	5,436	0

Av anskaffningsvärdet motsvarar 3 230 tidigare aktieägartillskott som omvandlats till eget kapital.

Not 10: Långfristiga fordringar koncernföretag	2020	2019
Moderbolag		
Ingående anskaffningsvärde	-	5,656
Årets utlåning	-	-
Årets amortering	-	- 5,656
Omvandlat till aktieägartillskott	-	-
Redovisat värde vid årets slut	**-**	**-**

Not 11: Justering av poster som ej påverkar kassaflödet	2020	2019
Koncernen		
Valutakursdifferenser	- 364	- 238
Avskrivningar	730	200
Summa	366	38
Moderbolag		
Valutakursdifferenser	-	311
Summa	-	311

Not 12: Ställda säkerheter	2020	2019
Koncernen		
Panter och därmed jämförliga säkerheter som har ställts för egna skulder		
Företagsinteckning	50,000	50,000
Moderbolag		
Panter och därmed jämförliga säkerheter som har ställts för egna skulder		
Företagsinteckning	50,000	50,000

Not 13: Väsentliga händelser efter räkenskapsårets slut

Bolagets namn har ändrats från Industrial Solar Holding Europe AB till Clean Industry Solutions Holding Europe AB den 9 mars 2021.

15 Oberoende revisionsberättelse

DocuSign Envelope ID: 71071D73-FB66-4DBC-A8A8-4B2A0688943F

KPMG

Revisionsberättelse

Till bolagsstämman i Clean Industry Solutions Holding Europe AB (publ), org. nr 559110-3972

Rapport om årsredovisningen och koncernredovisningen

Uttalanden

Vi har utfört en revision av årsredovisningen och koncernredovisningen för Clean Industry Solutions Holding Europe AB för år 2020. Bolagets årsredovisning och koncernredovisning ingår på sidorna 18-45 i detta dokument.

Enligt vår uppfattning har årsredovisningen och koncernredovisningen upprättats i enlighet med årsredovisningslagen och ger en i alla väsentliga avseenden rättvisande bild av moderbolagets och koncernens finansiella ställning per den 31 december 2020 och av dessas finansiella resultat och kassaflöde för året enligt årsredovisningslagen. Förvaltningsberättelsen är förenlig med årsredovisningens och koncernredovisningens övriga delar.

Vi tillstyrker därför att bolagsstämman fastställer resultaträkningen och balansräkningen för moderbolaget och för koncernen.

Grund för uttalanden

Vi har utfört revisionen enligt International Standards on Auditing (ISA) och god revisionssed i Sverige. Vårt ansvar enligt dessa standarder beskrivs närmare i avsnittet Revisorns ansvar. Vi är oberoende i förhållande till moderbolaget och koncernen enligt god revisorssed i Sverige och har i övrigt fullgjort vårt yrkesetiska ansvar enligt dessa krav.

Vi anser att de revisionsbevis vi har inhämtat är tillräckliga och ändamålsenliga som grund för våra uttalanden.

Styrelsens och verkställande direktörens ansvar

Det är styrelsen och verkställande direktören som har ansvaret för att årsredovisningen och koncernredovisningen upprättas och att de ger en rättvisande bild enligt årsredovisningslagen. Styrelsen och verkställande direktören ansvarar även för den interna kontroll som de bedömer är nödvändig för att upprätta en årsredovisning och koncernredovisning som inte innehåller några väsentliga felaktigheter, vare sig dessa beror på oegentligheter eller misstag.

Vid upprättandet av årsredovisningen och koncernredovisningen ansvarar styrelsen och verkställande direktören för bedömningen av bolagets och koncernens förmåga att fortsätta verksamheten. De upplyser, när så är tillämpligt, om förhållanden som kan påverka förmågan att fortsätta verksamheten och att använda antagandet om fortsatt drift. Antagandet om fortsatt drift tillämpas dock inte om styrelsen och verkställande direktören avser att likvidera bolaget, upphöra med verksamheten eller inte har något realistiskt alternativ till att göra något av detta.

Revisorns ansvar

Våra mål är att uppnå en rimlig grad av säkerhet om huruvida årsredovisningen och koncernredovisningen som helhet inte innehåller några väsentliga felaktigheter, vare sig dessa beror på oegentligheter eller misstag, och att lämna en revisionsberättelse som innehåller våra uttalanden. Rimlig säkerhet är en hög grad av säkerhet, men är ingen garanti för att en revision som utförs enligt ISA och god revisionssed i Sverige alltid kommer att upptäcka en väsentlig felaktighet om en sådan finns. Felaktigheter kan uppstå på grund av oegentligheter eller misstag och anses vara väsentliga om de enskilt eller tillsammans rimligen kan förväntas påverka de ekonomiska beslut som användare fattar med grund i årsredovisningen och koncernredovisningen.

Som del av en revision enligt ISA använder vi professionellt omdöme och har en professionellt skeptisk inställning under hela revisionen. Dessutom:

- identifierar och bedömer vi riskerna för väsentliga felaktigheter i årsredovisningen och koncernredovisningen, vare sig dessa beror på oegentligheter eller misstag, utformar och utför granskningsåtgärder bland annat utifrån dessa risker och inhämtar revisionsbevis som är tillräckliga och ändamålsenliga för att utgöra en grund för våra uttalanden. Risken för att inte upptäcka en väsentlig felaktighet till följd av oegentligheter är högre än för en väsentlig felaktighet som beror på misstag, eftersom oegentligheter kan innefatta agerande i maskopi, förfalskning, avsiktliga utelämnanden, felaktig information eller åsidosättande av intern kontroll.
- skaffar vi oss en förståelse av den del av bolagets interna kontroll som har betydelse för vår revision för att utforma granskningsåtgärder som är lämpliga med hänsyn till omständigheterna, men inte för att uttala oss om effektiviteten i den interna kontrollen.
- utvärderar vi lämpligheten i de redovisningsprinciper som används och rimligheten i styrelsens och verkställande direktörens uppskattningar i redovisningen och tillhörande upplysningar.
- drar vi en slutsats om lämpligheten i att styrelsen och verkställande direktören använder antagandet om fortsatt drift vid upprättandet av årsredovisningen och koncernredovisningen. Vi drar också en slutsats, med grund i de inhämtade revisionsbevisen, om huruvida det finns någon väsentlig osäkerhetsfaktor som avser sådana händelser eller förhållanden som kan leda till betydande tvivel om bolagets och koncernens förmåga att fortsätta verksamheten. Om vi drar slutsatsen att det finns en väsentlig osäkerhetsfaktor, måste vi i revisionsberättelsen fästa uppmärksamheten på upplysningarna i årsredovisningen och koncernredovisningen om den väsentliga osäkerhetsfaktorn eller, om sådana upplysningar är otillräckliga, modifiera uttalandet om årsredovisningen och koncernredovisningen. Våra slutsatser baseras på de revisionsbevis som inhämtas fram till datumet för revisionsberättelsen. Dock kan framtida händelser eller förhållanden göra att ett bolag och en koncern inte längre kan fortsätta verksamheten.
- utvärderar vi den övergripande presentationen, strukturen och innehållet i årsredovisningen och koncernredovisningen, däribland upplysningarna, och om årsredovisningen och koncernredovisningen återger de underliggande transaktionerna och händelserna på ett sätt som ger en rättvisande bild.
- inhämtar vi tillräckliga och ändamålsenliga revisionsbevis avseende den finansiella informationen för enheterna eller affärsaktiviteterna inom koncernen för att göra ett uttalande avseende koncernredovisningen. Vi ansvarar för styrning, övervakning och utförande av koncernrevisionen. Vi är ensamt ansvariga för våra uttalanden.
- Vi måste informera styrelsen om bland annat revisionens planerade omfattning och inriktning samt tidpunkten för den. Vi måste också informera om betydelsefulla iakttagelser under revisionen, däribland de eventuella betydande brister i den interna kontrollen som vi identifierat.

DocuSign Envelope ID: 71071D73-FB66-4DBC-A8A8-4B2A0688943F

KPMG

Rapport om andra krav enligt lagar och andra författningar

Uttalanden

Utöver vår revision av årsredovisningen och koncernredovisningen har vi även utfört en revision av styrelsens och verkställande direktörens förvaltning för Clean Industry Solutions Holding Europe AB för år 2020 samt av förslaget till dispositioner beträffande bolagets vinst eller förlust.

Vi tillstyrker att bolagsstämman disponerar vinsten enligt förslaget i förvaltningsberättelsen och beviljar styrelsens ledamöter och verkställande direktören ansvarsfrihet för räkenskapsåret.

Grund för uttalanden

Vi har utfört revisionen enligt god revisionssed i Sverige. Vårt ansvar enligt denna beskrivs närmare i avsnittet Revisorns ansvar. Vi är oberoende i förhållande till moderbolaget och koncernen enligt god revisorssed i Sverige och har i övrigt fullgjort vårt yrkesetiska ansvar enligt dessa krav.

Vi anser att de revisionsbevis vi har inhämtat är tillräckliga och ändamålsenliga som grund för våra uttalanden.

Styrelsens och verkställande direktörens ansvar

Det är styrelsen som har ansvaret för förslaget till dispositioner beträffande bolagets vinst eller förlust. Vid förslag till utdelning innefattar detta bland annat en bedömning av om utdelningen är försvarlig med hänsyn till de krav som bolagets och koncernens verksamhetsart, omfattning och risker ställer på storleken av moderbolagets och koncernens egna kapital, konsolideringsbehov, likviditet och ställning i övrigt.

Styrelsen ansvarar för bolagets organisation och förvaltningen av bolagets angelägenheter. Detta innefattar bland annat att fortlöpande bedöma bolagets och koncernens ekonomiska situation och att tillse att bolagets organisation är utformad så att bokföringen, medelsförvaltningen och bolagets ekonomiska angelägenheter i övrigt kontrolleras på ett betryggande sätt.

Verkställande direktören ska sköta den löpande förvaltningen enligt styrelsens riktlinjer och anvisningar och bland annat vidta de åtgärder som är nödvändiga för att bolagets bokföring ska fullgöras i överensstämmelse med lag och för att medelsförvaltningen ska skötas på ett betryggande sätt.

Revisorns ansvar

Vårt mål beträffande revisionen av förvaltningen, och därmed vårt uttalande om ansvarsfrihet, är att inhämta revisionsbevis för att med en rimlig grad av säkerhet kunna bedöma om någon styrelseledamot eller verkställande direktören i något väsentligt avseende:

- företagit någon åtgärd eller gjort sig skyldig till någon försummelse som kan föranleda ersättningsskyldighet mot bolaget, eller
- på något annat sätt handlat i strid med aktiebolagslagen, årsredovisningslagen eller bolagsordningen.

Vårt mål beträffande revisionen av förslaget till dispositioner av bolagets vinst eller förlust, och därmed vårt uttalande om detta, är att med rimlig grad av säkerhet bedöma om förslaget är förenligt med aktiebolagslagen.

Rimlig säkerhet är en hög grad av säkerhet, men ingen garanti för att en revision som utförs enligt god revisionssed i Sverige alltid kommer att upptäcka åtgärder eller försummelser som kan föranleda ersättningsskyldighet mot bolaget, eller att ett förslag till dispositioner av bolagets vinst eller förlust inte är förenligt med aktiebolagslagen.

Som en del av en revision enligt god revisionssed i Sverige använder vi professionellt omdöme och har en professionellt skeptisk inställning under hela revisionen. Granskningen av förvaltningen och förslaget till dispositioner av bolagets vinst eller förlust grundar sig främst på revisionen av räkenskaperna. Vilka tillkommande granskningsåtgärder som utförs baseras på vår professionella bedömning med utgångspunkt i risk och väsentlighet. Det innebär att vi fokuserar granskningen på sådana åtgärder, områden och förhållanden som är väsentliga för verksamheten och där avsteg och överträdelser skulle ha särskild betydelse för bolagets situation. Vi går igenom och prövar fattade beslut, beslutsunderlag, vidtagna åtgärder och andra förhållanden som är relevanta för vårt uttalande om ansvarsfrihet. Som underlag för vårt uttalande om styrelsens förslag till dispositioner beträffande bolagets vinst eller förlust har vi granskat styrelsens motiverade yttrande samt ett urval av underlagen för detta för att kunna bedöma om förslaget är förenligt med aktiebolagslagen.

Härnösand den 29 april 2021

KPMG AB

DocuSigned by:
Lars Skoglund
F2BE594B7DF141F...

Lars Skoglund

Auktoriserad revisor

16 Nyheter efter rapporteringsperioden

Industrial Solar undersöker förutsättningarna för att flytta till First North Growth Market

Styrelsen för Industrial Solar Holding Europe AB (publ) har beslutat att undersöka förutsättningarna för en listbyte från Spotlight Stock Market till Nasdaq First North Growth Market. Bolagets ambition är att ansöka om notering på Nasdaq First North Growth Market under Q2, 2021.

Ny affärsstrategi börjar ge resultat

Industrial Solar GmbH, som tidigare främst var känt för sin LF-11 Fresnel-kollektor för industriell processvärme, har under de senaste åren breddat sin teknikportfölj och utvecklats till en ledande leverantör av nyckelfärdiga skräddarsydda lösningar för förnybar energi, både på nationell och internationell nivå. Industrial Solars senaste tillskott av teknik som solcellscarportar och icke-koncentrerande solvärmelösningar börjar nu också ge resultat.

Ny tillverkningsmetod förväntas sänka kostnaderna med upp till 80 % för membrandestillationsteknik.

Ett viktigt mål för SolarSpring är att framgångsrikt marknadsföra moduler för membrandestillation genom en mer kostnadseffektiv produktion. Med en ny tillverkningsteknik och en ny modulkonstruktion kan en kostnadsminskning på upp till 80 % uppnås. Den nya versionen av modulerna för membrandestillation kommer att vara tillgänglig på marknaden under andra halvåret 2021.

Bildkampanj "Var inte en fossil idiot!

"Var inte en fossil idiot! var den djärva titeln på Industrial Solar GmbH:s senaste kampanj. Målet var att få "fossila dårar", dvs. olika industrisektorer, att tänka om när det gäller förbrukningen av fossila bränslen och i stället övergå till förnybara energikällor. Kampanjen startade i mitten av februari 2021 och genomfördes på de sociala medierna Instagram, twitter och LinkedIn.

Industrial Solar byter namn till Clean Industry Solutions

Den 22 februari 2021 beslutade den extra bolagsstämman att ändra företagets namn. Bolagsverket beslutade att det ursprungligen föreslagna namnet behövde kompletteras för att kunna registreras. Därav det nya namnet Clean Industry Solutions Holding Europe AB (Europa har lagts till jämfört med tidigare förslag) som Bolagsverket har godkänt och registrerat.

ERA-NET-projektbidrag för eliminering av föroreningar från reningsverk för avloppsvatten

ERA-NET-projektbidraget för projektet SERPIC går till åtta internationella partner i deras ansträngningar för att eliminera föroreningar och patogener vid avloppsreningsverkens utlopp och därmed minska deras spridning till miljön, inklusive havet. SolarSpring GmbH och dess partner kommer att sträva efter ett nollutsläpp av antimikrobiellt resistenta föreningar och föroreningar som ger upphov till nya problem genom elektrokemisk reduktion. SolarSpring kommer att få en finansiering på 148 000 euro.

CIEMAT: kontrakt för översyn, uppgradering och ändring av laboratorieutrustning för membrandestillation

SolarSpring GmbH och Centro de Investigaciones Energéticas, Medioambientales y Tecnológicas (CIEMAT) har ingått ett avtal om en skräddarsydd översyn och ändring av den befintliga MDlab-anläggningen för att möjliggöra nya funktioner. Kontraktssumman uppgår till 22 570 euro.

Konsultkontrakt för att främja koldioxidneutral värmeförsörjning i Jordanien

Industrial Solar GmbH har undertecknat ett konsultkontrakt med Deutsche Gesellschaft für Internationale Zusammenarbeit (GIZ). Samarbetet kommer att pågå i tre månader och Industrial Solar kommer att få 51 000 euro i stöd.

Industrial Solar GmbH ISO 9001-certifierad

Industrial Solar GmbH har erhållit ISO 9001-certifiering från certifieringsorganet TÜV SÜD Management Service GmbH. ISO 9001 är en internationellt erkänd standard för kvalitetsledningssystem (QMS). Detta gör det möjligt för företag att arbeta mer effektivt på flera olika nivåer, bland annat genom att fokusera på kundernas krav och ständigt hitta sätt att förbättra sig och bli motståndskraftiga och hållbara.

Industrial Solar GmbH installerar solcellssystem för stadsfullmäktige

Frankenthals stadsfullmäktige har beställt en solcellsanläggning av Industrial Solar GmbH. Lågspänningssystemet med en installerad effekt på 25 kW är avsett för självförbrukning med överskottsinmatning. Företagets ingenjörsteam kommer att utöka anläggningens åskskydd och integrera den nya infrastrukturen i det befintliga nätet i enlighet med gällande standarder och riktlinjer. Byggnationen inleds i mitten av maj 2021 och kontraktsvolymen är 38 000 euro.

Clean Industry Solutions Holding Europe AB utser CFO

Clean Industry Solutions Holding Europe AB har fått en ny finanschef. Lösningen godkändes av styrelsen den 20 april 2021. I samband med detta utses han även till kommersiell direktör för CISH AB:s 100-procentiga dotterbolag Industrial Solar GmbH.

Jochen Lachnit har en MBA från universitetet i Bamberg och har arbetat som ekonomichef i andra företag som Meona Group GmbH och Jedox AG innan han började arbeta som kommersiell chef för Industrial Solar GmbH, ett 100-procentigt dotterbolag till Clean Industry Solutions Holding Europe AB, i oktober 2020.

Nytt FoU-projekt Modulus beviljas

Den 20 april 2021 mottog Industrial Solar GmbH och dess konsortiepartner bidragsavtalet för FoU-projektet Modulus. Projektet, som finansieras av det tyska federala ministeriet för ekonomi och energi (BMWi), syftar till att förenkla integrationen av solvärme i industriella processer. Den totala finansieringsvolymen för Industrial Solar GmbH uppgår till 218 977 euro.

17 Utsikter, risker och osäkerheter

Projekt

För Industrial Solar är de två Horizon 2020-projekten Ship2Fair och Friendship samt det nationellt finansierade projektet SunBeltChiller med en total finansieringsvolym på cirka 2,3 miljoner euro ett starkt stöd under de kommande tre åren. Under Q2 2021 beviljades ytterligare ett förslag till FoU-projekt på nationell nivå. Modulus kommer att löpa i tre år med en total finansieringsvolym på cirka 219 000 euro, och ytterligare ett har utvärderats positivt och kommer troligen att beviljas även under andra kvartalet.

SolarSpring har för närvarande tre pågående nationellt finansierade FoU-projekt, nämligen HaSiMem, BrineMine och Ammonium MD med en total finansieringsvolym på 0,5 miljoner euro.

På grund av det ökande trycket på vattenintensiva industrier att hitta nya tekniska lösningar som är lämpliga för att förbättra den miljömässiga hållbarheten och kostnadseffektiviteten i deras processer, är utsikterna för avloppsreningssystem fortfarande positiva. Man måste räkna med kortsiktiga förseningar i beslutsfattandet, men detta kan kompenseras av en V-formad dynamik när de statliga stödprogrammen väl har aktiverats.

Risker och osäkerheter

Den största risken och osäkerheten beror fortfarande på de direkta (internationella resor för försäljning och projektgenomförande) och indirekta (kundernas investeringsbegränsningar) konsekvenserna av COVID-19-pandemin.

Marknaderna för våra företag, Industrial Solar och SolarSproing, är fortfarande små, men de växer snabbt. I sådana situationer finns det risk för effekter av ny teknisk utveckling eller ändrad marknadsfokusering på grund av ändrad politik.

18 Utveckling av aktier

Den 31 december 2020 uppgick antalet utestående aktier till 12 188 792 och företaget hade cirka 3 041 aktieägare.

Nedanstående tabell visar de 10 största aktieägarna den 31 december 2020.

Största aktieägare den 31 december 2020	#	%
Joakim Byström	1,210,014	9,93
Christian Zahler	1,120,373	9,19
Fastighets AB Posnord	1,003,639	8,23
Tobias Schwind	971,876	7,97
Solar Spring GmbH	579,797	4,76
Avanza Penion	437,163	3,59
Nordnet Pensionsförsäkring	297,742	2,44
Tectus AB	282,780	2,32
Priono Aktiebolag	93,290	0,77
Anneli Sundberg Kanesco	73,191	0,6
Andra Aktieägare	6,118,927	50,20
Summa	**12,188,792**	**100,00**

19 Finansiell kalender

Styrelsen föreslår att förlusten för år 2020 på 13 523 TSEK överförs. Det årliga aktieägarmötet kommer att äga rum den 20 maj 2021 via videokonferens.

Årliga aktieägarmöte	20 Maj 2021
1. Kvartals rapport	28 Maj 2021
2. Kvartals rapport	27 Aug 2021
3. Kvartals rapport	26 Nov 2021
4. Kvartals rapport	25 Feb 2022

20 Uttalande från ledningen

Styrelsen och direktionen har idag behandlat och godkänt årsredovisningen för Clean Industry Solutions Holding Europe AB för räkenskapsåret 01/01/2020 - 31/12/2020. Årsredovisningen presenteras i enlighet med den svenska K3 redovisningsstandarden.
Enligt vår uppfattning ger årsredovisningen en sann och rättvisande bild av företagets finansiella ställning per den 31/12/2020 och av resultatet av dess verksamhet och kassaflöden för räkenskapsåret 01/01/2020 - 31/12/2020.
Vi anser att ledningens kommentarer innehåller en rättvisande granskning av de förhållanden och villkor som nämns i dem. Vi rekommenderar att årsrapporten med tillhörande årsredovisning antas vid årsstämman.

Stockholm, 28 april 2021

Olle Olssen
Ordförande
Styrelseledamot

Christian Zahler
VD och
Styrelseledamot

Tobias Schwind
Styrelseledamot

Joao Gomes
Styrelseledamot

Daniel Pfeifle
Styrelseledamot

Markus Augustsson
Styrelseledamot

Härnösand 29th April 2021

KPMG AB
DocuSigned by:
Lars Skoglund
F3BE504B7DF141F...
Lars Skoglund
Authorized Public Accountant

Clean Industry Solutions Holding Europe AB, c/o Win-Win Ekonomi AB, Palmfeltsvägen 21, 121 62 Johanneshov, Sverige.
T 0611-810610, Org.nr: 559110-3972
info@cleanindustrysolutions.com, www. cleanindustrysolutions.com